



Εκτέλεση προϋπολογισμού φορέων γενικής κυβέρνησης – Οικονομικά στοιχεία γενικής κυβέρνησης

Μαρία Αποστολοπούλου

Γενικό Λογιστήριο του Κράτους

Διεύθυνση Προγραμματισμού και Δημοσιονομικών

Στοιχείων-Τμήμα Β΄

Νομοθετικό Πλαίσιο για τη συλλογή των οικονομικών στοιχείων και τη δημοσίευση των στοιχείων

- Ν.4270/2014 Αρχές Δημοσιονομικής Διαχείρισης και εποπτείας (ενσωμάτωση της οδηγίας 2011/85/ΕΕ)- δημόσιο λογιστικό και άλλες διατάξεις
- Υπουργική απόφαση 22717/09-03-2011
- Π.Δ. 80/2016 (Α' 145) Ανάληψη Υποχρεώσεων από τους Διατάκτες

Μητρώο Φορέων Γενικής Κυβέρνησης της ΕΛΣΤΑΤ

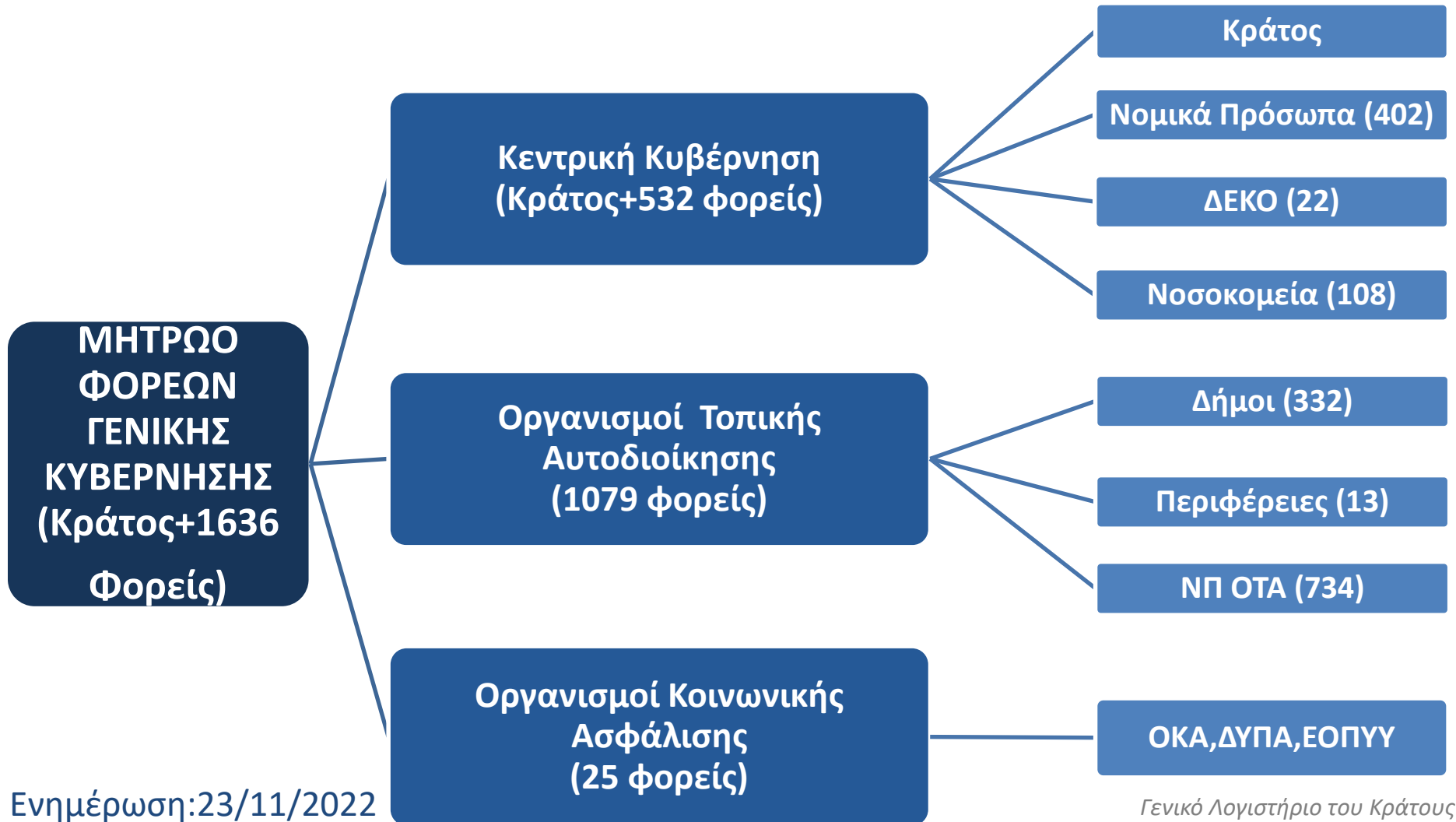

Δεδομένα μηνιαίας εκτέλεσης προϋπολογισμού

- Έσοδα και έξοδα σε ταμειακή βάση. (Εισπράξεις-Πληρωμές)
- Στοιχεία ισολογισμού (stock) (Διαθέσιμα, Δάνεια Χρεόγραφα, Υποχρεώσεις)
- Στοιχεία σύνοψης Μητρώου Δεσμεύσεων (ωρίμανση υποχρεώσεων, ληξιπρόθεσμες υποχρεώσεις)
- Γίνεται επεξεργασία των στοιχείων των φορέων, διορθώσεις, εκτιμήσεις και τελικά αθροίζονται και προσδιορίζεται το ταμειακό αποτέλεσμα ανά υποτομέα και της γενικής κυβέρνησης (Δελτίο Γενικής Κυβέρνησης) αφού γίνει απαλοιφή των συναλλαγών μεταξύ των φορέων.

Μετασχηματισμός οικονομικών στοιχείων φορέων γενικής κυβέρνησης

Τα οικονομικά στοιχεία των φορέων(ταμειακές ροές) που αφορούν στην εκτέλεση του π/υ τους και αποτυπώνονται σε κωδικούς αριθμούς εσόδων/εξόδων μετασχηματίζονται σε δύο βασικές κατηγορίες συναλλαγών :

- Μη χρηματοοικονομικές συναλλαγές
- Χρηματοοικονομικές συναλλαγές

Μετασχηματισμός οικονομικών στοιχείων φορέων γενικής κυβέρνησης

Οι μη χρηματοοικονομικές συναλλαγές ταξινομούνται στις εξής υποκατηγορίες:

| Έσοδα | Δαπάνες |
|-------------------------------|---|
| Φόροι | Αμοιβές προσωπικού |
| Ασφαλιστικές εισφορές | Κοινωνικές Παροχές |
| Μεταβιβάσεις | Μεταβιβάσεις |
| Πωλήσεις αγαθών και υπηρεσιών | Αγορά αγαθών και υπηρεσιών |
| Λοιπά έσοδα | Επιδότησεις |
| | Τόκοι καταβληθέντες |
| | Λοιπές Δαπάνες |
| | Αγορές μη χρηματοοικονομικών περιουσιακών στοιχείων |
| Έσοδα-Δαπάνες= | Ισοζύγιο (πλεόνασμα (+) / έλλειμμα (-)) |

Μετασχηματισμός οικονομικών στοιχείων φορέων γενικής κυβέρνησης

Οι χρηματοοικονομικές συναλλαγές ταξινομούνται στις εξής υποκατηγορίες:

| Καθαρή απόκτηση χρημ/κών περιουσιακών στοιχείων | Καθαρή ανάληψη υποχρεώσεων |
|---|------------------------------------|
| Ειδικά Τραβηκτικά Δικαιώματα | Ειδικά Τραβηκτικά Δικαιώματα |
| Συνάλλαγμα και καταθέσεις | Συνάλλαγμα και καταθέσεις |
| Χρεωστικοί τίτλοι | Χρεωστικοί τίτλοι |
| Δάνεια | Δάνεια |
| Μετοχές και άλλες συμμετοχές | Μετοχές και άλλες συμμετοχές |
| Χρημ/κά παράγωγα | Χρημ/κά παράγωγα |
| Καθαρή απόκτηση χρημ/κών περιουσιακών στοιχείων - Καθαρή ανάληψη υποχρεώσεων = | Καθαρές χρημ/κές συναλλαγές |

Συνθήκη μεταξύ μη χρηματοοικονομικών και χρηματοοικονομικών συναλλαγών

Πρέπει να ισχύει πάντα η ισότητα:

Ισοζύγιο (πλεόνασμα (+) / έλλειμμα (-)) = Καθαρές χρημ/κές συναλλαγές

Διαφορετικά εάν δεν ισχύει υπάρχει στατιστική απόκλιση (discrepancy).

Κατάσταση πηγών και χρήσεων διαθεσίμων

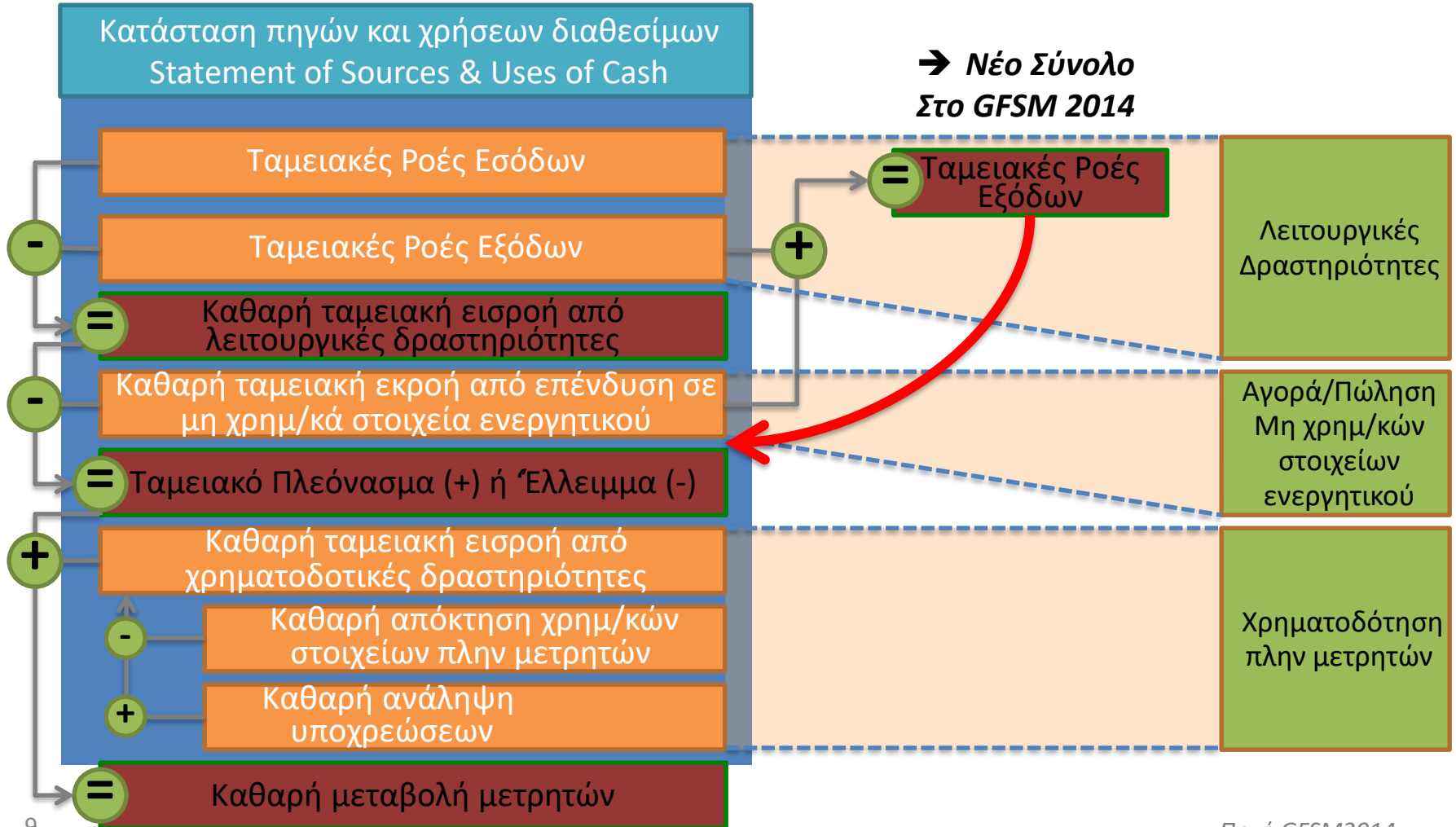

Ιαν. – Σεπτέμβριος 2022 Γενική Κυβέρνηση σε εκατ. ευρώ

| Στοιχείο | Γενική κυβέρνηση (ενοποιημένα) | Κεντρική κυβέρνηση (ενοποιημένα σε επίπεδο υποτομέα) | Κράτος (Κεντρική διοίκηση) | Κεντρική κυβέρνηση εκτός κρατικού προϋπολογισμού (μη ενοποιημένα) | Τοπική Αυτοδιοίκηση (Ενοποιημένα σε επίπεδο υποτομέα) | Οργανισμοί Κοινωνικής Ασφάλισης (ενοποιημένα σε επίπεδο υποτομέα) |
|---|--------------------------------|--|----------------------------|---|---|---|
| Α. Έσοδα | 70.548 | 51.259 | 43.462 | 14.757 | 5.401 | 34.012 |
| Φόροι | 41.397 | 39.865 | 35.772 | 4.093 | 1.366 | 166 |
| Έμμεσοι φόροι | 27.438 | 26.690 | 23.020 | 3.671 | 582 | 166 |
| Άμεσοι φόροι | 13.959 | 13.175 | 12.752 | 422 | 784 | 0 |
| Ασφαλιστικές εισφορές | 17.538 | 41 | 41 | 0 | 0 | 17.497 |
| Εισφορές κοινωνικής ασφάλισης | 17.497 | 0 | 0 | 0 | 0 | 17.497 |
| Λοιπές κοινωνικές εισφορές | 41 | 41 | 41 | 0 | 0 | 0 |
| Μεταβιβάσεις | 8.317 | 8.153 | 6.945 | 7.956 | 3.492 | 15.917 |
| Τρέχουσες μεταβιβάσεις εισπραχθείσες | 2.564 | 2.415 | 1.681 | 5.619 | 2.270 | 15.442 |
| Κεφαλαιακές μεταβιβάσεις εισπραχθείσες | 5.753 | 5.738 | 5.264 | 2.337 | 1.223 | 475 |
| Πωλήσεις αγαθών και υπηρεσιών | 2.645 | 2.710 | 603 | 2.106 | 473 | 75 |
| Λοιπά Έσοδα | 652 | 491 | 101 | 601 | 70 | 357 |
| Εκ των οποίων: Τόκοι εισπραχθέντες | 177 | 94 | 27 | 278 | 26 | 324 |

Ιαν. – Σεπτέμβριος 2022 Γενική Κυβέρνηση σε εκατ. ευρώ

| Στοιχείο | Γενική κυβέρνηση (ενοποιημένα) | Κεντρική κυβέρνηση (ενοποιημέν α σε επίπεδο υποτομέα) | Κράτος (Κεντρική διοίκηση) | Κεντρική κυβέρνηση εκτός κρατικού προϋπολογισμού (μη ενοποιημένα) | Τοπική Αυτοδιοίκηση (Ενοποιημένα σε επίπεδο υποτομέα) | Οργανισμοί Κοινωνικής Ασφάλισης (ενοποιημένα σε επίπεδο υποτομέα) |
|---|--------------------------------------|--|-------------------------------|---|---|--|
| Β.Δαπάνες | 63.937 | 47.961 | 43.209 | 11.712 | 3.944 | 32.156 |
| Αμοιβές προσωπικού | 13.910 | 11.583 | 7.876 | 3.707 | 2.064 | 263 |
| Κοινωνικές παροχές | 30.676 | 168 | 165 | 3 | 143 | 30.365 |
| Μεταβιβάσεις | 4.938 | 23.499 | 29.039 | 1.208 | 162 | 522 |
| Τρέχουσες μεταβιβάσεις καταβληθείσες | 3.433 | 20.525 | 25.023 | 388 | 121 | 349 |
| Κεφαλαιακές μεταβιβάσεις καταβληθείσες | 1.505 | 2.974 | 4.016 | 820 | 41 | 173 |
| Αγορά αγαθών και υπηρεσιών | 5.738 | 4.062 | 1.257 | 2.805 | 1.560 | 729 |
| Επιδότησεις | 4.767 | 4.496 | 597 | 3.898 | 0 | 271 |
| Τόκοι καταβληθέντες | 3.902 | 4.153 | 4.273 | 91 | 9 | 6 |
| Λοιπές δαπάνες | 6 | 1 | 1 | 0 | 5 | 0 |
| Γ.Καθαρή απόκτηση μη χρημ/κών περιουσιακών στοιχείων | 7.483 | 6.106 | 5.083 | 1.024 | 1.371 | 5 |
| Αγορές μη χρημ/κών περιουσιακών στοιχείων | 7.496 | 6.114 | 5.090 | 1.067 | 1.373 | 9 |
| Πωλήσεις μη χρηματοοικονομικών περιουσιακών στοιχείων | 13 | 7 | 7 | 44 | 2 | 4 |

Ιαν. – Σεπτέμβριος 2022 Γενική Κυβέρνηση σε εκατ. ευρώ

| Στοιχείο | Γενική κυβέρνηση (ενοποιημένα) | Κεντρική κυβέρνηση (ενοποιημένα σε επίπεδο υποτομέα) | Κράτος (Κεντρική διοίκηση) | Κεντρική κυβέρνηση εκτός κρατικού προϋπολογισμού (μη ενοποιημένα) | Τοπική Αυτοδιοίκηση (Ενοποιημένα σε επίπεδο υποτομέα) | Οργανισμοί Κοινωνικής Ασφάλισης (ενοποιημένα σε επίπεδο υποτομέα) |
|--|--------------------------------|--|----------------------------|---|---|---|
| Ισοζύγιο (πλεόνασμα (+) / έλλειμμα (-)) (Α-Β-Γ) | -871 | -2.809 | -4.830 | 2.021 | 86 | 1.851 |
| Στατιστική απόκλιση | 94 | -99 | 23 | -122 | 81 | 111 |
| Καθαρές χρημ/κές συναλλαγές | -965 | -2.710 | -4.853 | 2.143 | 5 | 1.740 |
| Καθαρή απόκτηση χρημ/κών περιουσιακών στοιχείων | 3.433 | 1.779 | -552 | 2.620 | 87 | 1.740 |
| Ειδικά Τραβηκτικά Δικαιώματα | 0 | 0 | 0 | 0 | 0 | 0 |
| Συνάλλαγμα και καταθέσεις | 3.589 | 1.888 | 121 | 1.782 | 18 | 1.769 |
| Χρεωστικοί τίτλοι | 541 | 450 | -15 | 329 | 0 | -87 |
| Δάνεια | -189 | -91 | -190 | 508 | 69 | 98 |
| Μετοχές και άλλες συμμετοχές | -508 | -468 | -468 | 0 | 0 | -40 |
| Χρημ/κά παράγωγα | 0 | 0 | 0 | 0 | 0 | 0 |
| Καθαρή ανάληψη υποχρεώσεων | 4.398 | 4.488 | 4.301 | 477 | 82 | 0 |
| Ειδικά Τραβηκτικά Δικαιώματα | 0 | 0 | 0 | 0 | 0 | 0 |
| Συνάλλαγμα και καταθέσεις | 659 | 745 | 493 | 267 | 0 | 0 |
| Χρεωστικοί τίτλοι | 4.106 | 3.927 | 3.807 | -15 | 0 | 0 |
| Δάνεια | 655 | 838 | 1.022 | 225 | 82 | 0 |
| Μετοχές και άλλες συμμετοχές | 0 | 0 | 0 | 0 | 0 | 0 |

Βήματα μετάβασης σε ΕΣΛ από ταμειακό σύστημα

- A. Συμφωνία καταθέσεων με διατραπεζικά στοιχεία (της Τραπέζης Ελλάδος)
 - A1. Μεταβατικές πληρωμές (ενδιάμεσες καταθέσεις πριν την τελική πληρωμή)
- B. Μετατροπή ταμειακών στοιχείων σε δεδουλευμένων
 - B1. Διαφορά μεταξύ ταμειακών και δεδουλευμένων τόκων
 - B2. Δεδουλευμένα φορολογικά έσοδα
 - B3. Δεδουλευμένα έσοδα από Ε.Ε
 - B4. Εισπρακτέα έσοδα υπουργείων
 - B5. Προκαταβολές από Ε.Ε
 - B6. Υποχρεώσεις από επιστροφές φόρων
 - B7. Απλήρωτες οφειλές υπουργείων
 - B8. Παραλαβές εξοπλιστικών προγραμμάτων
 - B9. Δεδουλευμένα έσοδα από πρόγραμμα στήριξης τραπεζών
 - B10. Δεδουλευμένα έσοδα ΑΝΦΑ και ΣΜΡ
 - B11. Λοιπές προσαρμογές σε δεδουλευμένη βάση
- Γ. Προσαρμογές ΕΣΛ: διαφορές από ταξινόμηση συναλλαγών
 - Γ1. Ακυρώσεις swap που συμπεριλαμβάνονται στα έσοδα/έξοδα
 - Γ2. Αυξήσεις μετοχικού κεφαλαίου (ΑΜΚ) μέσω ΠΔΕ
 - Γ3. ΑΜΚ σε ζημιογόνες επιχειρήσεις
 - Γ4. Συνεχόμενες καταπτώσεις εγγυήσεων και αναλήψεις χρέους
 - Γ5. Προσαρμογές για εισπράξεις/πληρωμές υπέρ τρίτων
- Δ. Διορθώσεις για κωδικούς προϋπολογισμού με μικτές συναλλαγές
 - Δ1. Εισπράξεις Χρεολυσίων που περιλήφθηκαν στα έσοδα
 - Δ2. Μισθοδοσίες τρίτων φορέων που πληρώνονται από την Κεντρική Διοίκηση
- Ε. Υπηρεσίες ειδικού σκοπού
 - E1. Συναλλαγές του ΕΛΕΓΕΠ (ειδική διαχείριση)
 - E2. Ειδικοί Λογαριασμοί ΕΤΕΑΝ
 - E3. Συναλλαγές ΤΑΙΠΕΔ για λογαριασμό του Κράτους
 - E4. Αναταξινόμηση συναλλαγών ΕΤΧΣ
- ΣΤ. Λοιποί Υποτομείς πλην Κεντρικής Διοίκησης
 - ΣΤ1. Απλήρωτες οφειλές υποτομέα
 - ΣΤ2. Προσαρμογές για εισπράξεις/πληρωμές υπέρ τρίτων
 - ΣΤ3. Εισπρακτέα έσοδα υποτομέα
 - ΣΤ4. Αναταξινόμηση συναλλαγών

Ορισμός ληξιπρόθεσμων υποχρεώσεων γενικής κυβέρνησης

- Ληξιπρόθεσμες είναι οι υφιστάμενες υποχρεώσεις προς τρίτους (εκτός γενικής κυβέρνησης), που δεν εξοφλήθηκαν μετά την παρέλευση 90 ημερών από την ημερομηνία οφειλής.
- Τα ληξιπρόθεσμα του ΕΟΠΥΥ και των Νοσοκομείων εμφανίζουν τα μικτά ποσά και υφίσταται απαίτηση για rebate και clawback που δεν έχει συμψηφιστεί ακόμα.

Πίνακας ληξιπροθέσμων φορέων γενικής κυβέρνησης

| Ληξιπρόθεσμες υποχρεώσεις σε τρίτους /φορέα Γ.Κ σε εκατ. ευρώ | Δεκ- 21 | Ιαν- 22 | Φεβ- 22 | Μαρ- 22 | Απρ- 22 | Μαΐ- 22 | Ιουν- 22 | Ιουλ- 22 | Αυγ- 22 | Σεπτ- 22 |
|---|--------------|--------------|--------------|--------------|--------------|--------------|--------------|--------------|--------------|--------------|
| Γενική Κυβέρνηση | 1.301 | 1.469 | 1.648 | 1.890 | 1.856 | 1.789 | 1.795 | 1.781 | 1.999 | 2.073 |
| Κρατικός Π/Υ | 38 | 39 | 41 | 58 | 81 | 100 | 103 | 84 | 90 | 84 |
| Λοιπά Νομικά Πρόσωπα | 145 | 153 | 162 | 176 | 178 | 174 | 151 | 156 | 162 | 172 |
| Τοπική Αυτοδιοίκηση | 82 | 82 | 98 | 128 | 136 | 123 | 122 | 124 | 134 | 130 |
| Οργανισμοί Κοινωνικής Ασφάλισης | 431 | 456 | 457 | 473 | 462 | 437 | 403 | 385 | 461 | 432 |
| <i>ΕΚ ΤΩΝ ΟΠΟΙΩΝ ΕΟΠΥΥ /*</i> | <i>169</i> | <i>192</i> | <i>193</i> | <i>205</i> | <i>198</i> | <i>189</i> | <i>161</i> | <i>144</i> | <i>216</i> | <i>146</i> |
| Νοσοκομεία /* | 606 | 739 | 890 | 1.056 | 998 | 955 | 1.016 | 1.032 | 1.151 | 1.255 |
| Λοιπές εκκρεμείς επιστροφές φόρων άνω των 90 ημερών (ληξιπρόθεσμες επιστροφές) | 43 | 45 | 57 | 40 | 36 | 25 | 52 | 25 | 26 | 29 |

Ληξιπρόθεσμες υποχρεώσεις γενικής κυβέρνησης

| Απλήρωτες Υποχρ. Ιουλίου σε εκ. ευρώ | Εκκρεμείς Οφειλές προς Τρίτους 1- 30 ημ. | Εκκρεμείς Οφειλές προς Τρίτους 30-60 ημ. | Εκκρεμείς Οφειλές προς Τρίτους 60-90 ημ. | Εκκρεμείς Οφειλές προς Τρίτους >90 ημ. |
|---|--|--|--|--|
| Νοσοκομείο "Χ" | 6,10 | 7,38 | 8,12 | 27,36 |
| Απλήρωτες Υποχρ. Αυγούστου σε εκ. ευρώ | Εκκρεμείς Οφειλές προς Τρίτους 1- 30 ημ. | Εκκρεμείς Οφειλές προς Τρίτους 30-60 ημ. | Εκκρεμείς Οφειλές προς Τρίτους 60-90 ημ. | Εκκρεμείς Οφειλές προς Τρίτους >90 ημ. |
| Νοσοκομείο "Χ" | 5,10 | 5,50 | 7,11 | 27,50 |
| Πληρωμές Αυγούστου Νοσοκομείο "Χ" σε εκ. ευρώ | | -0,60= 5,50-6,10 | -0,27= 7,11-7,38 | -7,98 =27,50-(8,12+27,36) |

Δελτίο Μηνιαίων Στοιχείων Γενικής Κυβέρνησης

- Εκδόσεις-Αναφορές → Οικονομικά στοιχεία → Δελτία Εκτέλεσης Προϋπολογισμού → Δελτία Μηνιαίων Στοιχείων Γενικής Κυβέρνησης → 2022
- https://www.minfin.gr/web/guest/deltia-ekteleses-proupologismou/-/asset_publisher/CQoWAEaKCKga/content/deltio-meniaion-stoicheion-genikes-kyberneses-septembriou-2022?inheritRedirect=false&redirect=https%3A%2F%2Fwww.minfin.gr%2Fweb%2Fguest%2Fdeltia-ekteleses-proupologismou%3Fp_p_id%3D101_INSTANCE_CQoWAEaKCKga%26p_p_lifecycle%3D0%26p_p_state%3Dnormal%26p_p_mode%3Dview%26p_p_col_id%3Dcolumn-2%26p_p_col_count%3D1

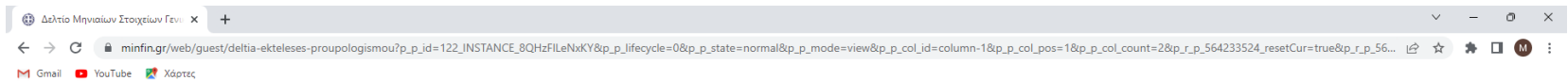

ΕΛΛΗΝΙΚΗ ΔΗΜΟΚΡΑΤΙΑ
Υπουργείο Οικονομικών



Δομή και Αρμοδιότητες e-Υπηρεσίες Εκδόσεις / Αναφορές Νομικό Πλαίσιο Γραφείο Τύπου Επικοινωνία Βοήθεια

Οικονομικά στοιχεία / Δελτία Εκτέλεσης Προϋπολογισμού / Δελτία Μηνιαίων Στοιχείων Γεν. Κυβέρνησης / 2022 / September

Οικονομικά Στοιχεία

- Προϋπολογισμός
- Απολογισμός-Ισολογισμός και Λοιπές Χρηματοοικονομικές Καταστάσεις
- Στοιχεία Δημόσιου Χρέους
- **Δελτία Εκτέλεσης Προϋπολογισμού**
- Δελτία Δημόσιου Χρέους
- Προϋπολογισμός Επιδόσεων
- SDDS
- Δ.Ε.Κ.Ο.
- Αναφορές Φορέων Γεν. Κυβέρνησης
- Δελτία Οικονομικών Εξελίξεων
- Συμπληρωματικό Υλικό Δελτίων
- Δημοσιοποίηση Προϋπολογισμών Α.Δ.Α.
- Προϋπολογισμοί Κοινοφελών Περιουσιών
- Ολιστική Αναπτυξιακή στρατηγική

← Δελτίο Μηνιαίων Στοιχείων Γενικής Κυβέρνησης Σεπτεμβρίου 2022

- Δελτίο Μηνιαίων Στοιχείων Γενικής Κυβέρνησης Σεπτεμβρίου 2022
- Πίνακας Μεθοδολογίας Μετάβασης Οδηγία 2011_85_EE
- Χρονολογικές Σειρές Γενική Κυβέρνηση
- Χρονολογικές Σειρές Κεντρική Κυβέρνηση
- Χρονολογικές Σειρές ΟΤΑ
- Χρονολογικές Σειρές ΟΚΑ

Οικονομικά Στοιχεία - Δελτία Εκτέλεσης Προϋπολογισμού

Δελτία Εκτέλεσης Προϋπολογισμού

- Δελτία Μηνιαίων Στοιχείων Γεν. Κυβέρνησης
 - + 2014
 - + 2015
 - + 2016

Ημερολόγιο Ανακοινώσεων Δελτίων Τύπου 2022

Υπουργείο Οικονομικών

- Εκδόσεις-Αναφορές → Οικονομικά στοιχεία → Συμπληρωματικό Υλικό Δελτίων → Ημερολόγιο Δημοσιεύσεων
- <https://www.minfin.gr/documents/20182/17962901/Ημερολόγιο+Δημοσιεύσεων+2022.pdf/b86fcfe4-420f-4779-b6f1-eae93d4d3202>

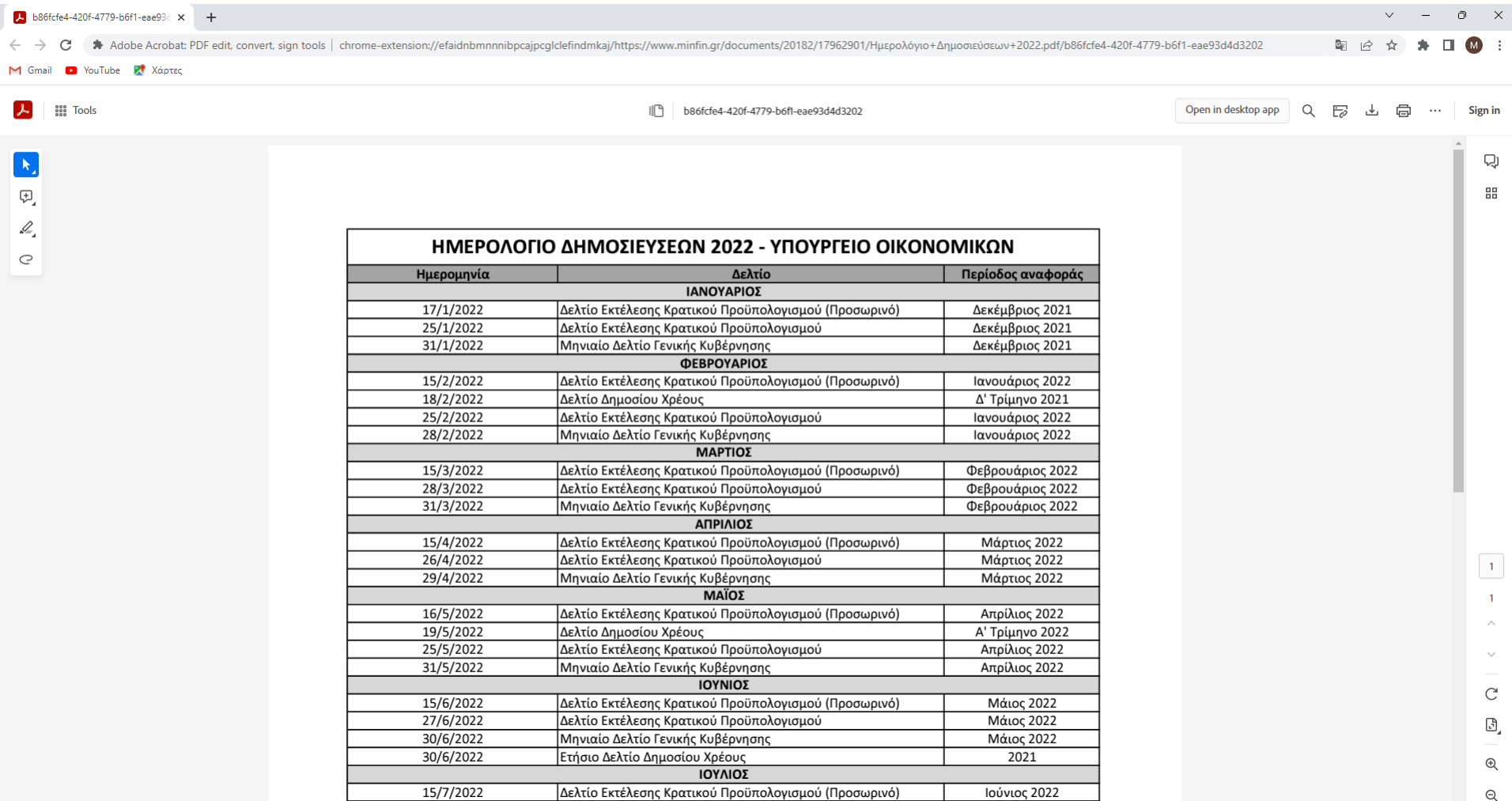

The image shows a screenshot of a web browser displaying a table titled "ΗΜΕΡΟΛΟΓΙΟ ΔΗΜΟΣΙΕΥΣΕΩΝ 2022 - ΥΠΟΥΡΓΕΙΟ ΟΙΚΟΝΟΜΙΚΩΝ". The table lists the dates of publication, the type of report, and the reference period for each entry. The reports are organized by month: ΙΑΝΟΥΑΡΙΟΣ, ΦΕΒΡΟΥΑΡΙΟΣ, ΜΑΡΤΙΟΣ, ΑΠΡΙΛΙΟΣ, ΜΑΪΟΣ, ΙΟΥΝΙΟΣ, and ΙΟΥΛΙΟΣ. Each month includes a national budget report (both provisional and final), a general government report, and a monthly report. The reference periods range from December 2021 to June 2022.

| Ημερομηνία | Δελτίο | Περίοδος αναφοράς |
|--------------------|--|-------------------|
| ΙΑΝΟΥΑΡΙΟΣ | | |
| 17/1/2022 | Δελτίο Εκτέλεσης Κρατικού Προϋπολογισμού (Προσωρινό) | Δεκέμβριος 2021 |
| 25/1/2022 | Δελτίο Εκτέλεσης Κρατικού Προϋπολογισμού | Δεκέμβριος 2021 |
| 31/1/2022 | Μηνιαίο Δελτίο Γενικής Κυβέρνησης | Δεκέμβριος 2021 |
| ΦΕΒΡΟΥΑΡΙΟΣ | | |
| 15/2/2022 | Δελτίο Εκτέλεσης Κρατικού Προϋπολογισμού (Προσωρινό) | Ιανουάριος 2022 |
| 18/2/2022 | Δελτίο Δημοσίου Χρέους | Δ' Τρίμηνο 2021 |
| 25/2/2022 | Δελτίο Εκτέλεσης Κρατικού Προϋπολογισμού | Ιανουάριος 2022 |
| 28/2/2022 | Μηνιαίο Δελτίο Γενικής Κυβέρνησης | Ιανουάριος 2022 |
| ΜΑΡΤΙΟΣ | | |
| 15/3/2022 | Δελτίο Εκτέλεσης Κρατικού Προϋπολογισμού (Προσωρινό) | Φεβρουάριος 2022 |
| 28/3/2022 | Δελτίο Εκτέλεσης Κρατικού Προϋπολογισμού | Φεβρουάριος 2022 |
| 31/3/2022 | Μηνιαίο Δελτίο Γενικής Κυβέρνησης | Φεβρουάριος 2022 |
| ΑΠΡΙΛΙΟΣ | | |
| 15/4/2022 | Δελτίο Εκτέλεσης Κρατικού Προϋπολογισμού (Προσωρινό) | Μάρτιος 2022 |
| 26/4/2022 | Δελτίο Εκτέλεσης Κρατικού Προϋπολογισμού | Μάρτιος 2022 |
| 29/4/2022 | Μηνιαίο Δελτίο Γενικής Κυβέρνησης | Μάρτιος 2022 |
| ΜΑΪΟΣ | | |
| 16/5/2022 | Δελτίο Εκτέλεσης Κρατικού Προϋπολογισμού (Προσωρινό) | Απρίλιος 2022 |
| 19/5/2022 | Δελτίο Δημοσίου Χρέους | Α' Τρίμηνο 2022 |
| 25/5/2022 | Δελτίο Εκτέλεσης Κρατικού Προϋπολογισμού | Απρίλιος 2022 |
| 31/5/2022 | Μηνιαίο Δελτίο Γενικής Κυβέρνησης | Απρίλιος 2022 |
| ΙΟΥΝΙΟΣ | | |
| 15/6/2022 | Δελτίο Εκτέλεσης Κρατικού Προϋπολογισμού (Προσωρινό) | Μάιος 2022 |
| 27/6/2022 | Δελτίο Εκτέλεσης Κρατικού Προϋπολογισμού | Μάιος 2022 |
| 30/6/2022 | Μηνιαίο Δελτίο Γενικής Κυβέρνησης | Μάιος 2022 |
| 30/6/2022 | Ετήσιο Δελτίο Δημοσίου Χρέους | 2021 |
| ΙΟΥΛΙΟΣ | | |
| 15/7/2022 | Δελτίο Εκτέλεσης Κρατικού Προϋπολογισμού (Προσωρινό) | Ιούνιος 2022 |

Εφαρμογή για την υποβολή σχολίων από το κοινό

- Εκδόσεις-Αναφορές → Οικονομικά στοιχεία → Συμπληρωματικό Υλικό Δελτίων → Δελτίο χρήστη
- <https://www1.gsis.gr/webtax2/glkstat/faces/pages/mainmenu/edit.xhtml>

The screenshot shows a web browser window displaying the 'ΔΕΛΤΙΟ ΧΡΗΣΤΗ' (User Report) form. The form is titled 'ΔΕΛΤΙΟ ΧΡΗΣΤΗ' and contains the following fields and options:

- Όνοματεπώνυμο: (*)
- Δ/ση Ηλεκτρονικού Ταχυδρομείου: (*)
- Υπηκοότητα: (*)
 - Ελληνική
 - Χώρα ΕΕ
 - Άλλη
- Κατηγορία Χρήστη: (*)
- Κατηγορία Στοιχείων: (*)
- Βρήκατε την πληροφορία Χρήσιμη :(*)
(1 καθόλου / 5 πάρα πολύ)
- Προτάσεις για την βελτίωση των Δημοσιονομικών Στοιχείων
- Συμπληρώστε την παράσταση :(*)

At the bottom of the form, there are two buttons: 'Υποβολή' (Submit) and 'Εξόδος' (Exit). The form also includes a CAPTCHA image and a 'Ανανέωση' (Refresh) button.

© 2015 ΓΕΝΙΚΗ ΓΡΑΜΜΑΤΕΙΑ ΠΛΗΡΟΦΟΡΙΑΚΩΝ ΣΥΣΤΗΜΑΤΩΝ & ΔΙΟΙΚΗΤΙΚΗΣ ΥΠΟΣΤΗΡΙΞΗΣ

Εγχειρίδια Κυβερνητικών Στατιστικών

<https://ec.europa.eu/eurostat/documents/3859598/5925693/KS-02-13-269-EN.PDF/44cd9d01-bc64-40e5-bd40-d17df0c69334>

<https://ec.europa.eu/eurostat/documents/3859598/7203647/KS-GQ-16-001-EN-N.pdf/5cfae6dd-29d8-4487-80ac-37f76cd1f012>

<https://www.imf.org/external/Pubs/FT/GFS/Manual/2014/gfsfinal.pdf>

